本報創刊於中華民國二十二年 【本埠版】
澳門政府承認爲刊登法律廣告有效刊物

大眾報

復刊第五二八
TAI CHUNG PO
(DIARIO PARA TODOS)
Largo Senado, Ritz Mansion
TEL. 2421
社長：蔡凌霜
督印人：施能度 葡京大學法科學士
股東：大眾報業公司
社址：議事亭前地利斯大廈
電話：二四一弍
聯發印務公司承印
地址：白眼塘橫街廿五號
零沽每份港幣壹毫 訂閱每月叁元

新閣組成有待

民青入閣與否未決定

中央黨部準備遷重慶

（法新社廣州六日電）據今晚可靠消息稱：國民黨中政會議決：遵從蔣總統之勸告，國民黨中央黨部於政府遷至重慶之必要時，將隨國民政府遷至重慶。據該消息稱：蔣總統之勸告，係由一特使於星期五日携至廣州，交與該會者。

（廣州六日電）昨由台返穗之新行政院長閻錫山，已決定組織一超黨派之內閣。[illegible]

惠州國軍叛變

粵境游擊隊活動增加

[illegible]

解放報提出警告後

滬銀元跌價百份廿

該報並透露至適當時間

銀元與外幣將棄置不用

[illegible]

宋子文在法活動

曾晤羅申維辛斯基

（法新社巴黎六日電）此間外交界對四強外長會議止加以注意之際，對遠東局勢之發展亦予以密切之注意。法國報紙評論，對中國前行政院長宋子文訪問法國，係健康關係，但據巴黎一晚報載：接近宋子文之消息稱：宋子文在巴黎曾接觸蘇外長維辛斯基及蘇駐華大使羅申。但此消息未經證實。又據另一消息稱：宋子文在巴黎會晤三強外長記者及外間之猜疑，特宜佈在法國南部某地居住，但據悉宋子文確係仍於巴黎一法籍友人之家中。

國軍撤出南京情形

合眾社記者補述

[illegible]

亞力山大過西貢

與法司令官會談

（路透社西貢六日電）英國防部大臣亞力山大今日由香港飛抵西貢，與法國遠東司令官會談四十分鐘。亞力山大於今日赴遠東司令部參加國防會議。[illegible]

指摘香港政府

限制政黨活動

認將引起嚴重後果

留平各黨派領袖發表宣言

[illegible]

反對貸款中國

支持艾契遜立場

美財長史奈德

[illegible]

李代總統出席紀念週致詞

勗勉黨員精誠團結

強調今後必須大澈大悟痛改前非

呼籲全黨同志自求團結自求進步

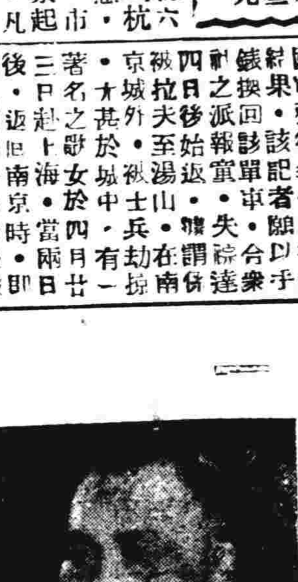

[illegible]

李代總統致辭全文

[illegible]

五羊一般動態

變相賭館

流亡學生托缽求嫁

[illegible]

民眾舉行反共巡行

[illegible]

穗市物資洶湧外流

[illegible]

南北韓衝突

漢城警察集體辭職

美軍繼續撤出南韓

[illegible]

美不能單靠原子彈致勝

白蘭德將軍相信

[illegible]

英美大使短期返國

報告中國局勢

[illegible]

摩理遜抨擊邱翁

謂保守黨如取得政權，將成經濟混亂與騷擾。

工黨大會前夕

[illegible]

台禁止貨船開駛中共區

[illegible]

菲國民黨員紛參加共黨

[illegible]

好消息！
本廠六週年紀念
酬謝顧客
敬贈獎券

弍毫 孔雀牌香烟
弍毫 紅印人香煙
一毫 老人牌香煙

特選老牌三種
包內另有獎券
本月內分贈獎券
總額
葡幣：壹萬伍千元
獎券種類
葡幣拾元券
葡幣伍元券
葡幣壹元券
葡幣伍毫券
另有烟券
每條（十包庄）均有獎

領獎辦法：
十元券及五元券
請移玉到本公司
領獎其餘各種獎
券請到各代理店
掉換

真福烟草公司謹啓
近西街廿五號

(夏曆己丑年五月十一日　TA CHUNG PO　大眾報　星期二　中華民國三十八年六月七日)

心懷鬼胎　屆勝探案

血怕寃魂

蔣★李會晤

大衆樂園　副刊第二八五號

壞女人私記

·三小姐·

第三天

笑裡藏刀

二十　又一個失敗

歷史獵奇，男醫生接生

二百年前須閉眼行事

表兄表妹婚

樊文抄公判牘

書事由　批示

少林囘探記

峙嶼著

第一回：伏莽兜淫百里無貞女　山僧義俠一夜盪妖氛（二冊）

奇人奇事

天雨蛙

生子廣告

生活所驅　執業提壺

侍林恨史

社會中篇　·小青·

四四　花裏送郎真草草

水陸交通表

港澳客貨輪

劍門：澳開上午十時卅分
祥興：澳開下午二時半
廣東：澳開下午三時
武穴：澳開深夜三時
江平：澳開半夜二時
武安：澳開半夜二時

省澳線輪渡（今日開出）
利雄：下午三時
新鶴山：下午三時
岐安渡：下午三時
興記渡：下午三時

江澳線（今日開出）
新興渡：上午八時正
潤利渡：上午九時正

岐澳線（今日開出）
天泰利渡：上午八時五十分
和記渡：上午七時四十分
天生渡：上午八時四十五分
泰利渡：上午八時卅分
新航運：上午七時三十分

斗門線（今日開出）
中興渡：上午八時廿分
鴻利：上午八時十分

三埠線（今日開出）
銀河電船：七日上午八時半
新安、新同記、利商輪渡每日下午四時自澳開出

岐關長途車（夏令鐘開行）
往石岐直通車開上午七時二車八時半，十時以後每隔一點鐘開車一度，尾車下午五時
往翠微、前山、灣仔、石岐、雍陌、下柵各站，每隔十五分鐘開車一度，尾車開下午七時四

天字高麗參　寶大參茸行
正舊官庄特價每両卅元起碼　四川耳定價特廉　澳門板樟堂街電話二七四六

中央酒店
新型傢具　富麗堂皇　空氣清新　招呼週到

柯麟醫師
診症時間：每日下午十二時至三時
醫務所地址：板樟堂前十號
電話：醫務所二九四七　寓所：弍七九四

招達和　男蘭皋
精醫瘡科雜症
醫所白馬行三號A

梁啓榮
前任鏡湖醫院醫師
地址：鏡湖醫院斜對面萬利街八號

中醫陳石生
專醫小兒科、男婦內外全科
塘同善堂藥局

益群肥仔水
嬰兒常服　強壯活潑
省港益群藥房製　澳門新馬路十三號

美國樓
冷熱飲品　西菜西餅　散餐常備
營業由上午九時起至夜十二時半
電話五八六

三可飱室
宜安街　清平直街
著名焗骨飯一元　嗦喱腩三毫

本公司特辦南北美洲之直接聯運，選用超空皇后客機航行，該線凡赴美洲各國者只具備該國之入境許可證，不需其他手續。

石岐代辦處：孫文中路一三二號長風旅運社
五邑代理處：新昌大興路廿五號李松偉父子空運旅行社
澳門分行：火船頭十一號　電話二四六八
經理劉啓治謹啓

江澳利安記結拖渡
逢國歷單日上午八時往江門，雙日上午八時返澳門
辦事處：澳門十月初五街一百九十五號叁樓　電話：二五六八
江門堤中路利達行
船泊廿五號碼頭裕和

得來茶室
点心好　茶葉靚　招呼妥　價錢平
名廚主政　晚飯小酌　美味可口
電話：三八二號

特效良藥　關仁丹
止痛退熱　四時感冒　濕熱食滯　嘔吐肚痛
各處均售

關志雄
連勝馬路十二號二樓　澳寓

昌興辦館
新到中外馳名
荷蘭三象牌啤酒　清香美味

又成公司
順利廠　聯榜鋪票　七月二日開
發財廠　聯榜鋪票　九日開
南昌廠　白鴿票　彩十萬

平靚抵食菜
（五元三味）芥胆伴湯鷄　半只羌牙鴨片　龍王抱子
（三元六四味）冬瓜燉鴨　羌牙牛肉　生炒鮮蝦仁　葱油焗鷄
十月初五街　電話八四七　二五七四

六國飯店
歡迎夏令來臨　展開口福戰！
本店為滿足諸君口福起見，特將茶價改訂，計分半毛、一毛、一毛半至於粉麵酒菜飯品加重原料，取價最廉，敬請玉趾光臨，自當招呼妥當。

東亞大酒店
房間通爽，租值相宜，八樓酒菜，議會禮堂，花筵雀局，舖陳華麗，大小筵席，盡善盡美

請飲詒厥齋參茸固本酒

民心
香港九龍彌敦道四五四　歡喜果每樽三元　跌打丸每個三元
澳門河邊新街八十二號　舊膏葯每両二元

大豐銀號
新馬路九十號
貨幣找換　電信匯兌
電話：弍柒零九　弍七捌零

光X鏡驗肺
肺病有治
招蘭昌醫師
（醫務所）澳門板樟堂街十六號二樓
（診症時間）上午十時至十二時　下午三時至五時
電話二五九

補習英文
茲有留學美國專修英文文學並有十餘年教學經驗之教師彭式庚先生，日夜教授各級英文，有志研習者可隨時至荷蘭園正街四十三號二樓報名
同善堂謹啓

法律廣告欄

凡委登法律廣告須先在原稿蓋章

解除婚約啓事

我等因雙方意見不合，自願由民國卅八年五月廿九日解除婚約，此後男婚女嫁各不干涉，特此登報聲明。
李華東　陳金女　同啓
中華民國卅八年五月廿九日

尋貓賞格

本宅五月廿九號上午時走失貓一隻，頭部及腹部至尾全白色，背部有小黃色，知風報信者酧金港幣廿元，如有人尋得此貓送至本宅者酧金十元正。決不食言。
地址：荷蘭園八十二號二樓
蘇宅謹啓

鋪位招頂

茲有舖位出頂，地點在中區，如有意者請往雅廉訪街洽荷

鏡湖醫院慈善會鳴謝捐欵

馬集中彩者捐港幣一萬元，黃和捐葡幣三十元，無名氏捐港幣二十元。
恕不尊稱
中華民國卅八年六月一日

同善堂鳴謝捐欵啓事

（恕不尊稱）
馬票中彩者捐港幣五千元，郭偉錫捐港幣五百元，茂昌隆捐葡幣二十元，無名人捐港幣二十元，有心人捐港幣二十元，統此鳴謝。
中華民國卅八年五月廿九日

今日籃球友誼賽 培正約戰聖若瑟

今日下午五時正南國仿林場將有一幕精彩籃球友誼賽，培正操軍約戰聖若瑟，杏培正隊擁有鄭錦章、蕭偉光等個中能手，實力異常強勁，聖若瑟亦非弱旅，隊絡相當純熟，而外作風均優良，戰果，今日兩校相遇，定有一番優秀之技術上演，茲將培正隊陣容錄后：鄭錦章、蕭偉光、葉廣麒、林兆偉、朱柏春。

昨夏令杯戰績 藍乙打退真原

夏令杯小童小球昨日下午五時正藍乙與真原一幕，以三比一，藍乙…

小球天下

市情

最近形勢表

夏令杯小童小球賽

夏字組	賽	勝	和	負	總
聯錢	三	三	〇	〇	六
藍星	三	二	〇	一	四
張聯	二	二	〇	〇	四
黑鷹	三	一	〇	二	二
聯英	三	一	〇	二	二
崇新	二	〇	〇	二	〇
靈芝	三	一	〇	一	二

令字組	賽	勝	和	負	總
少英	三	二	一	〇	五
嶺B	三	二	〇	一	四
紅黑	三	一	一	一	三
南華	三	〇	二	一	二
旺廈	四	一	二	一	四
瑞雲	二	一	一	〇	三
眞原	三	〇	一	二	一

今日水潮

▲舊曆五月十一日

最漲：上午七時正、下午八時半

最退：上午十一時、下午十二時三十分

鏡湖醫院週報 新生十八名 各症死亡共十六名

里斯本足球比賽

今日夏令杯 聯英戰雀聯 雀聯實力較強勝券較濃

新馬路巴士撞路人

葡國昨舉行防癆運動週 葡總統及各院長參加

高沙公共墳場 建涼亭兩座 墳前搭牌樓嚴麗壯觀

中大旅澳同學發快郵代電 對各教授生活表示關懷

魚販打架一人受傷

谷米依然疲慢 生油一片沉滯

葡輪在美淺擱 脫險已告絕望

國際勞工會議在日內瓦開會 葡派社會部次長出席

難產的閣老西內閣

新幕內

何應欽辭職之後，李宗仁提名居正組閣，然而立法院以一票之差否決了這項任命，據說現在李宗仁再提閻錫山出組閣，國民黨的中正組閣已經通過，也送達立法院，據說閻錫山的內閣在立法院可以通過…

四個候選軍政大員

閻錫山組閣的條件

懇切關懷

金融匯兌行情

項目	行情
大港幣兌葡幣	七一二
十元港幣兌葡幣	七一二
大額美鈔兌港幣	五九五
細額美鈔兌港幣	五六五
紅黑底買紙兌港幣	〇一五
新舊爐買紙兌港幣	一一三
遙羅紙兌港幣	二五五
呂宋紙兌港幣	二七〇
雪梨兌港幣	五二二
坡紙兌港幣	一七七
荷蘭紙兌港幣	三五〇
盧啤兌港幣	〇七七
正一磅換港幣	一六二
正大磅換港幣	〇九七
什一磅換港幣	一三〇
什五磅換港幣	一三二
舊八九金值葡幣	二四八
新四四金值葡幣	一二一
明金兌港幣	收市 四二六
足金兌葡幣	入三〇一 出三〇八
足金兌港幣	四二一 出四六一
紋銀每両兌葡幣	三〇一
雙毫每元兌葡幣	二 一三五
澀港每百元兌葡幣	七一二

中華民國卅八年六月六日

峯景大酒店 露天大舞場

茶舞 每位茶價一元 星期一至星期六由下午六時至八時 星期日由下午五時至八時

餐舞 自携舞伴・每位四元五毫 星期一至星期五由九時至十二時 星期六由九時至深夜一時 星期日九時至十二時

如遇天雨改在餐廳舉行・

附設中菜部 雀局 菜牌 菜豐價任便 特備長行巴士免費接送顧客・停車處利爲旅酒店門前及峯景酒店門前

迷温爾掃開 HIPOLIVINA

血高壓一症顯示各種徵象・初期由最微之疲倦而起繼乃失眠易怒忘健頭痛・眩暈・恍忽・以致最後元氣褫奪殆盡爲止・

倘在此時期仍任其蔓延而置理可便釀成中風之危險其結果終致脹部血管破裂身體之某部變成爲癱瘓之頑症而難於復救矣故初期以本劑治療功效立見・保無憂焉・

本劑乃由最近發明醫治血高壓症之特效植物蒸煉而成經科學家苦心研究用特殊科學方法嚴格提煉其精華審慎試驗功效卓著確能軟化血管証實服後效力保持數月之久爲近世醫藥界最偉大之貢獻也血高壓一症婦人發生較男人爲廣婦人特別在於中年停止月經之期（三十八至四十五歲）男子則四十五歲爲多・

本劑化學成份每格蘭母內含植物油精半盎重量收效異常敏捷爲調和血壓唯一之良藥也

用量

每天應服兩次（早晚空腹時服食）每日服四十至八十滴靈驗無比（就普通而言服後四天至六天）功效立見至滴二十服此期久之天數服續需仍悄四十滴可矣尤宜節制飲食爲佳

總代理 便民藥房

利航船務公司遷址啓事

本公司原日辦事地址廿七號碼頭現因改建于本月三日遷往第十五號碼頭照常辦事所有本公司船隻亦改泊十五號碼頭惠顧諸君希爲留意

澳省 興記渡 安全 舒適 快捷

船泊十三號橋 六月份航期逢單日開省 代理：英昌行 電話：八二二六

省澳線 廣鴻 廣祺

廣鴻 國曆單日往省 利國曆雙日往省 廣祺 雄

船泊廿號碼頭 下午三時開行

售票處 海傍街八十七號 電話二七〇六號

女西醫 高輝德

專醫婦科兒科產科 第一診所白馬行卅二號E（仁安參茸行） 第二診所渡船街 診症時間 白馬行卅二號上午九時至十二時下午二時至四時 渡船街二號E下午四時至六時（電話二七七三）

蛇王芬創製

五蛇蛤蚧去濕補腎酒 蛇油風濕跌打膏葯

澳發行爐石塘同豐 吉慶里九號 電話二四一七

鳴謝 陳永福藥局送我爛腳腫痛散

妹患爛腳腫痛瘡瘍幸得陳永福藥局送給爛腳腫痛散前後街（號二樓）治療全愈特此登報鳴謝 下環街五號李甫恭頌

新填巷拾二號 永安齋

著名瓦罉煲飯 全日供應 抵食原煲 滑鷄飯六毫 滑牛飯五毫 排骨飯五毫 夜市馳名粥品 最平最靚 歡迎外賣 快捷送到

澳門法例

詳載本澳一切法例

社團學校商店不可不備

每冊定價一元

書局報攤均有代售

鴻昌隆傢俬夾萬行

最新出品 建築裝飾 三巴門 電話二七八二號

新型鏡衣櫃每個九十五元 西裝櫃每個八十元 彈弓鐵床每張廿元 鐵夾萬每個六十元

家庭主婦皆讚美電爐爲最佳之烹調器皿，既不需燃料又不用火柴或其他引火物，即能生火，且又無煤氣或煤烟之弊陋，誠能使君之庖廚美滿清潔，

如蒙光顧無任歡迎，澳門電燈公司出售各種電器，取價低廉，澳門電燈公司隨時爲君服務

仁安堂藥材行

十月初一街五十七號 即龍泉斜對面 電話七六七七

專營 參茸 玉桂 燕窩 雪耳 名貴補品

中醫師 陳仲仁 專醫：兒科 男女內外全科

傅齡西醫學博士

統理內外全科 擅醫小兒各症

（診所）十月初五街一九六號二樓 （時間）每日下午四時至六時

曾在歐洲行醫多年經驗豐富現任山頂國家醫院醫師及白馬行仁慈堂醫院醫師

西醫 盧榮向

內外全科 診所：議事亭利斯大厦電話一七七一 時間：上午九時半至十二時下午二時半至五時半 住宅：龍嵩街四十五號電話五四六

女西醫 黃文翰

專醫婦兒產科 醫務所 板樟堂街十九號二樓

廖東顯醫生

內外全科 兒科瘡科 白馬行醫院後街一號 電話二七二七

美國醫學博士 女醫 李冰魂

專醫婦科兒科 診症時間上午九時－十二時 下午二時－六時 地址大堂街十二號

徐淞醫師 林清輝女醫師

擅治 肺癆肺炎產科兒科 婦科新法脫痔

（醫務所）板樟堂街十一號（電話）陸零零

巴雅拔大醫生

專理兒科新法促進兒童發育與增加兒童體力・專門研究兒童營養方法與飲食衛生・專治當地兒童流行疾病・護胎兒・

診症所：議事亭前地二十四號二樓 寓所：塔石巷二號 寓所電話：弍三壹六 （由板樟堂巷上）

敬送癬癩水

專治頭癬・牛皮癬・紅雲血癬・陰癬・錢癬・千層癬・濕疥癩・皮膚濕爛・金爛・腳氣・手爛・肉爛・水泡爛・皮膚痕癢・鼻爛・頭爛・週身痕癢・血毒痕癢・止痕止癢・功效迅速消毒斷根陳永福藥局送癬癩水・寓關前後街十號二樓

外科聖藥 維爾膚

Sulfoderma

每罇一元 提防假冒

（主治一切皮膚病，損傷爛肉）

（濕疹爛頭胎毒，湯火傷等症）

維爾膚是用磺化拿米，維生素甲種，及與煤焦溶解晶體等化腺殺菌特效藥配製而成，對於化膿殺菌力甚強，故治各種皮膚病，用之均奏靈效維爾膚實爲現代表皮膚病之特效良藥

各藥行均有代售

便民藥房監製 創辦十年餘・藥大房 地址議事亭前

新任郵電局長 發表重要新猷

港澳長途電話將增四線

計劃與葡京及各地通話

穗澳岐積極籌備試行通話方式

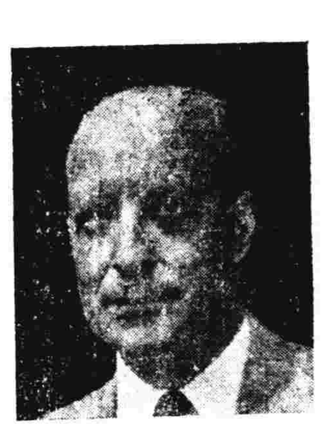

（特訊）新任本澳郵電專理局局長高甸玉，於就任伊始，曾冒雨前往各報社拜訪，為此本市各報記者，曾於昨日上午十一時聯袂前往郵電管理局訪問高局長，由高氏親自延入辦公室坐談，並派出該局高級職員列多尼担任通譯，各報記者於道達來意後，並向高氏致歉當日到訪時適因外勤工作，故未獲晤，今日此來，除致歉意外，並提出有數問題為市民所欲獲知者，故特提出請教。高氏旋即次第解答：㊀本澳電話不敷供應，何時增加。㊁穗澳長途電話何時增設，本局永不忘懷，惟長途電話祇長四線，雖然設備未能收入，城市皆有電報，目前兩地商民所需要之接線，非一個一個立即可得，有時發生阻碍，需時十二分鐘，以應付一件一件事情，每次通話之超過十二分鐘，不得為此。

㊂澳門氹仔電話何時恢復，高局長：途電話何時實現，係為大衆服務，及便利市民之影响若需要，需要詳細之郵電局完設，計劃將改善，澳電話長途電話之用而已，為於港澳郵電局為作簡單通訊之用，不能為功，則不足分配，有限制，最近此以往，辦法長此以往，加四條支線。

計劃開闢各大城市

地於此時，可以同一時間內，容納八個人員工作之用，隨時可以應用，祇須香港方面答覆，以便電話通話日期，本局方面，已設備與工作人員，實行時日，以應用長途電話，澳督與葡京通話試驗，因計劃中之各國通話線路，將繼續開闢，給大城市，如省城、先施、安通、華人，來地士、利便、未能辦到。

市民請求設法辦到

關於本澳電話機不敷供應，加數目最少有六百具，中材木・及後能運到，以補其不足，政府郵電局長，向在報界人士努力，當報章上表示，報界與郵電局・以期相與報界有同一之需要・傳達無線電・並與・位報界手續與・・相同・・・。

如果長途電話能全行中葡兩國交通邦密切・將增加至各位・因器材工作・與各位對・可在・喉舌・市民均・座・本人如有・請高氏・並為通位・局電郵・本人今後地・今後各位然後。

四百餘年邦交・對感情有莫大補助・中葡兩國

商會昨函市廳 修改華譯街名

冗長難記影响交通繁榮

不祥及深僻文字應更改

（特訊）本澳街道名稱，因譯音關係，一經作成文之後，常感冗長難記，乾突生硬，殊難呼讀，且有俚俗不雅，或用字深僻，亦足使旅澳華僑，發生不便，本報為此，已於日前分別為文，紀述，且亦曾提供辦法，舉例引証，最近，本澳中華總商會，對「華譯街名」之不完善，亦有同感，為此，乃於昨日特發具公文，向市政廳澄陳利弊，茲將商會之是文，抄錄於后：

逕啓者：本澳街道名稱，因沿用音譯及紀念名人，每致繁冗難記，或俚俗用字深僻，不雅人士感覺不便，又或為習俗忌諱，均抑于交通與繁榮之影响，為有改善之必要，宜認識所屬商市街道，以便名稱所用文字，簡淺易普遍，實貫乎究對于商務交通，至鄭電傳達，均有關係，故敢會有商函

見及此，爰採衆意，搜集事例，宜須改善者，分別列表隨函陳達，希查照，總求簡淺易記，務對於冗長，則刪縮簡短，不祥及深僻之文字，則易和簡淺，如沙嘉都喇賈罷麗街，易改為沙嘉都喇街，又如監牢斜巷，改為天通斜巷，諸如此類，蓋雖小然于本澳交通與繁榮問題，裨益甚大也，是否可行，仍冀卓裁示復，為荷，此致澳門市政廳長李達，附各街道名稱表乙份。

▲太過冗長的街名：太過冗長・大炮台・下咸蝦巷・沙嘉都喇賈罷麗街・亞美打利卑盧大馬路・亞蘇打利卑盧街・亞卑寮奴你士街・花士古打監麻新路・巴素打你古街・

賊公射擊拜神船

新同記傷兩人

新聯商有驚無險昨安抵

三埠渡大華安頗有死傷

（特訊）以國內戰事影响，擾攘干戈，河道不靖，然赴悅城參拜龍母之輪渡，却較去年為熱鬧，在龍母寶誕前（農曆五月初八），各輪渡以參拜完畢，亦次第作歸帆，當各輪渡未出發之前，一般善男信女，一本神心，以為「賊公不劫拜神船」，然而所獲各方之情報，証實「賊公不劫拜神船」却又是事實，但「賊公槍聲」則是事實，據集合方面之消息稱：參拜神船經猫頭江時，遭該地之歹徒，在九江附近，不論「上行」「下行」均遭放槍射出，計最不幸者，厥為由悅城開赴江門之大華安，在山頂因受襲擊而致死傷，船員及乘客數人，亦在猫頭江被襲擊，由悅城赴澳之一本，而「新同記」渡船上因遇老板某（下略）…以致該渡乘客，傷人又羅梁二人，為之新聯商，則有驚無險，一為「南波」適有由穗開赴悅城之「新聯商」，該渡於此猫頭江時，緣南波渡為護符，致使發生僥倖，然新聯商船內各人，均小安無事云。

肥利喇亞美打大街・意那素亞蘇亞・嘉路米耶圓形地・嘉野度將軍街・若翰亞美打街・美的路主教街・高士德大馬路・白的七打巷・

小販聯合會 歌頌盧榮錫

「一語春温言重九鼎」

（特訊）南灣廣場恢復開放為小販營業地後，獲得該會總代表盧榮錫氏日前問題解決後，李夜會代表經常奔走市政廳分訪澳督柯達，小販納市政當局之「南灣廣場」一・此大小販之販賣，均屬此次「南灣」此次盧氏之服務，小販用義氣用誠意，先向市政當局交涉，澳門至盧氏鏡湖之功，用以敬業廣場，許氏請將南灣開放，恢復營業，請此後業商，尚未將來，接此以前小販營業地點，…

本月四日，由芳馨敬祝者，等由敬悉，茲者，而發函不先生素肩道義，尤其獲商僑及弱利澳，親拜訪市廳長，面謁督憲解釋…

一切問題，實足見一語九鼎，所如准將南灣放寬，獲得各界人士同情，便利小販營業，而但如溫馬路，使僕等有一席地，為賴，賴以謀生，此次盧氏之親拜，成之・獲諸大德照顧，謝恩莫可言喻，此固人情，籍表感謝澳門小販華人代表盧榮錫・

馬路：地厘古工程司馬路・士多紐拜斯大馬路・爹刀仙美拿地大馬路・組黛四王子大馬路・道咩卑利士街・先那飛南第街・罷喇沙羅沙街・賈士誕定奴街・

不雅街名

▲不雅的街名：蛤蟆圍・南灰圍・鹹蝦巷・賢街・荒子里・煩悶里・戀愛巷・鴉里・見眼圍・麻子街・愕愕街・茨良頭圍・呆果巷・鴨巷・猪肉巷・史山圍・老斜巷・

▲用字太僻的街名：沙島（旁島）圍・戶（下從炎）圍・天一（旁鳥）圍・從多（下從炎）戶（下）

▲不祥街名目：永安息巷・金雞納圍・瘋堂新街・紅毛墳・醫院街・醫院里・監牢斜巷・監牢街・病人醫院・病人院橫巷・倒裝一圍・窮里・

咩路馬度街・路義士若翰巴地・些喇提督大馬路・士打街・

政務會議席上 歡迎薩家道

由澳督致詞及予介紹

（特訊）本澳政府立法最高機構政務會，昨日上午十一時，如期在南灣總督官署舉行會議，出席者有：澳督柯維納，新任軍事長官，德薩家道，李仁基，代表華人之盧榮錫，華籍議員，穆長施，局長，次局治路，主席新任政務議員，會議向會後由薩家道致歡迎詞，今日會議為「薩氏」參加政務會之首日，全體同人之幸，抑亦為薩氏能…

為一有豐富經驗之民政長官，今後能得其民，此時民間，最為歡迎，澳門市民，今日更同幸，則會議之卸任，適為長者，可惜長官之調，政局認為美的政路，之失，本會一重大損失，本席提議，先生之不過，…本會為政務會員，對薩氏之全體表示代表最大之收，謹代表全體，…獲會議，本會同人歡迎之意，示本會對今後多所希望，氏致答詞，由薩氏畢，謂「薩家道」總長致答詞云：本人深感不安，…督憲以余為本會一員，余全會同人之…

中華總商會 宴兩新局長

今晚八時假金城舉行

（特訊）新任本澳民政局長薩家道，郵電管理局局長高甸玉，於日前就職視事後，此間中華總商會暨鏡湖醫院主席何賢等，分別先後前往道賀，詳情曾見本報，並定期今晚八時假金城酒家設讌為薩高兩局長洗塵，並邀請各界作陪云。

廣東旅店二樓 四男子打架

純因失業後含恨尋仇

（特訊）昨（六）日下午八時許，新街廣東旅店二樓，突發出一片呼救之聲，商人黃（下略）…

盧榮錫訪薩家道

（特訊）新任本澳民政局長薩家道，昨（六）日於出席政務會議後，…處理華人代表盧氏返回中接受盧榮錫氏之談，…

商會催收 前發捐冊

（特訊）廣州市立孤兒院長黃仲…

加爾各答 共黨暴動

葡駐瑞士大使 奉召返葡任職

出席醫學會代表返京

滬軍管當局頒佈 出入口貿易規章

（路透社上海六日電）軍管會今日頒佈關于出入口貿易條例，軍管會通告所有在滬之外國出入口商行須經滬軍管會人事局之介紹信向對外貿易局領取執照，即可營業。至于中國出入口商，不必人事局之介紹信，即可向貿易局領取執照。此種牌照分為三種：㊀自由貿易，㊁特種貿易，㊂禁止貿易。…

中菲談判 空運協定

（合衆社馬尼剌六日電）國民政府將於下星期在馬尼剌與菲律賓商討空運協定…

中央大舞廳

開放冷氣

入座清凉・舒適愉快

這裡是繞人清暑殿！尤勝廣寒天上宮！

不惜重資聘請譽滿中外

菲島爵士樂隊

演奏世界最新流行

藝術超卓・非同凡响・

茶舞

赤誠敦請馳譽穗港美艷舞星

陳美玲小姐

何麗兒小姐

下午四時至七時

清茶每位九毫

歡迎自攜舞伴

晨霞中樂隊演奏

即晚登場候教

板樟堂

華南冰室

賣大飽

每日一時出爐

每個只賣一毫

經驗良藥

保心安膏油

端節日起伊始

減價三天

至初七止

保心安膏油

救急保心安瀉丸

生髮香油

保心安啓

屈臣氏

沙示

清香提神

每枝二毫

到處均售

澳門總批發新中行

李天賜牙醫院

（附設）X光室：檢驗電療室・治療

板樟堂街十號（電話七六九）

國華

祇映今天五毫起碼

美高梅

觀前增影空偉大歌舞豪華巨片

全部七彩

佛烈士雅提・翡翠珠地嘉・蘭美麗顏

花開蝶滿枝

明日映一天

紐西蘭地震記

平安

放映時間兩點半八點正十點正

今天最後放映

全部七彩空戰刺激緊張巨片

英俊小生占士史刀活

血戰長空

快期映

積加信尼丹士摩根

福祿雙星

域多利

即日三場全澳首次獻映

新華聯公司美製藝貫全曲獻改編

不喉歌霸

徐柳仙

再折長亭柳

文覺非・紫葡萄・胡美倫・朱頂鶴・譚伯葉

以風靡全國的悱惻纏綿的情歌

咸此膾晚映場的哀艷頑感絕作

樂石鬼仔出世

斯日即三場粵語古裝巨片

南京

第三天映

即日三場古裝巨片

張活游・小燕飛

紅樓夢

悅耳流行名曲五枝不同凡响

夏天最合衛生之飲品

龜苓露

是本堂所特製，全用金錢龜、土茯苓配合國產良藥，熬煉而成，功能清熱消暑、去濕解毒、化除積滯、健脾開胃，男女老少常食有益，百病不生，每碗四毫

省港保寧堂

畢路士手術電療專所 統治痛症

（地址）馬行四號（診症時間）每日午五時至八時止

板樟堂街國華戲院對面

美美公司

夏季大減價

女童衫裙三元六・美國膠公仔一元三・快巴工裝袂四元・美國膠床布六元四

女童泳衣五元二・女線內褲一元一・女線內衣一元一・花夏威夷三元六

美國童絲內褲六毫半・全套上火車十六元・女裝一五毫半・骨絲褲・英國軟皮童鞋一元六

白皮涼鞋三元六・夏季童帽二元四・織花文化童衫一元三・綉花女恤衣五元二

其他各貨一律八折